

Le Maire de la Commune de CLARENSAC,

Vu le Code Général des Collectivités Territoriales dans ses articles L.2211-1, L.2212-1 et L.2212-2 ;

Vu le Code de la Route dans ses articles R411-8 et R 417-10 ;

Vu le Code Pénal notamment son article R 610-5 ;

Vu l'arrêté en date du 24 novembre 1967 relatif à la signalisation des routes et autoroutes modifié ;

Vu l'instruction interministérielle en date du 22 octobre 1963 sur la signalisation routière modifiée ;

Vu l'arrêté du ministère de l'intérieur du 30 août 2020 modifiant l'arrêté du 14 novembre 2001 fixant les tarifs maxima des frais de fourrière pour les automobiles ;

Vu l'arrêté préfectoral du 18 octobre 2017 portant agrément de la fourrière SARL exploitation COUSTY relais ville forêt 273 route de sauve, 30900 Nîmes ;

Vu la décision N° 04-2022 du 20 juin 2022, portant sur la prestation de mise en fourrière automobile à la SARL COUSTY ;

Vu la délibération n°02-09-2021 du 16 septembre 2021 fixant le tarif d'occupation du domaine public

Considérant la demande reçue en date du 20 octobre 2022 par laquelle la société IMC TELECOM, 316 chemin de Galicante, 30128 Garons, sollicite l'autorisation d'occuper le domaine public communal afin de réaliser des travaux d'enrobé à chaud du 21 novembre au 05 décembre 2022 au 3 chemin de Saint-Roman

Considérant qu'il y a lieu pour assurer la sécurité des employés chargés de la réalisation des travaux et des usagers de la voie, de réglementer la circulation selon les dispositions suivantes :

ARRETE

Article 1 : IMC TELECOM, 316 chemin de Galicante, 30128 Garons, est autorisée à occuper le domaine public communal afin réaliser des travaux d'enrobé à chaud du 21 novembre au 05 décembre 2022 au 3 chemin de Saint-Roman

Article 2 : A cette occasion et aux dates mentionnées dans l'article 1,

La circulation sera interdite et le stationnement sera interdit et déclaré gênant au droit du chantier.

Tout véhicule en infraction au présent arrêté sera systématiquement mis en fourrière par les services compétents.

Une déviation sera mise en place par IMC TELECOM et s'effectuera par la rue du 19 Mars 1962.

Article 3 : **IMC TELECOM sera responsable de la mise en place de la signalisation nécessaire sur les lieux, en application des dispositions du Code de la route et conformément aux instructions ministérielles sur la signalisation routière.**

Article 4 : **IMC TELECOM est tenue d'afficher le présent arrêté de voirie sur le lieu des travaux. Cet affichage doit demeurer visible de la voie publique pendant la durée totale du chantier.**

Article 5 : Pendant la durée du chantier IMC TELECOM devra protéger les tranchées ouvertes contre tous risques de chute ou les remblayer entièrement.

Article 6 : **L'entreprise devra prévenir la Police Municipale au 04 30 06 53 10, 48 heures avant toute intervention, ainsi qu'à la fin des travaux pour vérification.**

Article 7 : Le chantier sera signalé de jour conformément aux prescriptions prévues par l'instruction interministérielle (Intérieur, Travaux Publics) sur la signalisation routière.

Article 8 : IMC TELECOM sera chargée de la mise en place de la signalisation réglementaire de jour comme de nuit et sera responsable des accidents pouvant survenir par défaut et insuffisance de cette signalisation. Le chantier sera signalé par des panneaux de type AK5 (travaux), KCI (route barrée), KD22 (déviation).

Article 9 : D'une manière générale, les tranchées longitudinales seront creusées à l'aplomb des bordures de trottoir. Les profondeurs des tranchées feront l'objet de contrôles très stricts. Le Permissionnaire fera son affaire des déblais de chantier provenant des travaux afin d'assurer leur recyclage dans des sites appropriés.

A la fin de chaque journée de travail, le matériel de chantier sera entreposé hors des emprises de la chaussée. Les canalisations ou conduites doivent être posées, sauf dérogations particulières :

- En chaussée, tous les réseaux souterrains seront placés à une charge minimum de 0.70 mètre, sauf accord préalable avec le service voirie
- En trottoir, cette charge minimale pourra être réduite à 0.50 mètre.

Tous les réseaux souterrains, mis à part les réseaux d'assainissement, devront être munis d'un treillis ou bande plastique avertisseur posé à 0.40 mètre au-dessus de la génératrice supérieure de la conduite.

Article 10 : Pour la réalisation de travaux sous trottoir, la bordure devra être déposée et reposée sur un lit de béton de 15cm sur le P.E. du branchement.

Article 11 : Le découpage des chaussées devra être exécuté à la scie à disque, à la bûche mécanique, à la roue tronçonneuse ou la lame vibrante.

Article 12 : Le remblaiement des tranchées devra être réalisé de la façon suivante :

- Jusqu'à la hauteur de la bande plastique avertisseur, soit jusqu'à 0.40mètres, remblaiement par du sable de carrière
- Au-dessus de la bande plastique avertisseur, par du tout-venant 0/31,5
- Compactage du remblaiement par couches successives.

Article 13 : La reconstitution provisoire de la chaussée se fera immédiatement après les travaux par une couche d'enrobé à froid sur une épaisseur minimum de 0.08 mètre, soigneusement compactée, suivie d'un entretien permanent de la part du concessionnaire ou de l'entrepreneur, jusqu'à la reconstitution définitive.

Article 14 : La reconstitution définitive de la chaussée se fera **au maximum 1 mois après la reconstitution provisoire, exécutée comme suit** :

1. Les travaux seront garantis pour une période de 2 ans après la reconstitution définitive de la chaussée.

2. Chaussée en béton bitumeux (enrobés denses à chaud) : par enlèvement de l'enrobé à froid et son remplacement sur l'épaisseur de 10 cm par une couche de béton bitumeux en enrobé à chaud soigneusement mis en œuvre et compacté après redécoupage si besoin et des bords de tranchée.

3. Chaussée revêtue d'un enduit superficiel : par exécution d'emplois partiels suivis d'un revêtement bicouches à l'émulsion acide de bitume à 65 % en couche de fermeture par une entreprise spécialisée dans l'utilisation des produits noirs.

4. Centre du village : chaussée revêtue d'un enduit coloré pour sols à base de résines type 3S ROUTE GRIP BASE, teinte noire, code 3S – 3050 à appliquer selon la fiche de donnée sécurité, disponible en Mairie (règlement CE n° 1907/2006, art. 31) ou produit similaire.

Article 15 : Pour la réfection, aussi bien sommaire que définitive des tranchées, les lèvres de chaussée devront subir un traitement à l'émulsion de bitume à chaud avec sablage au grain de riz. **Le colmatage des joints sera réalisé en bitume avec adjonction de gravette, d'une largeur de 15cm. Après la réfection définitive des travaux, la reprise des marquages au sol devra être réalisée à l'identique, par l'entreprise**

Article 16 : Les engins de terrassement d'usage courant autorisés sont :

- Roue tronçonneuse,
- Trancheuse,
- Lame vibrante.

À l'exclusion de tout engin muni de chenille, quel qu'en soit le modèle.

Article 17 : Dans le délai de trois mois après la mise en service des canalisations, les services de voirie intéressés devront être mis en possession des plans de recollement des canalisations, Ces plans indiqueront l'emplacement des divers repères fixes qui auront été installés pour permettre le repérage des parties essentielles du tracé, faute par le permissionnaire de fournir les plans et dessins de ces ouvrages, celui-ci ne pourra éluder l'entière responsabilité des accidents susceptibles d'être provoqués du fait de cette négligence par l'exécution de travaux au voisinage desdits ouvrages.

Article 18 : **L'entreprise doit fournir impérativement un numéro de téléphone portable**

Article 19 : La personne de l'entreprise responsable du chantier, qui pourra être appelée de jour comme de nuit, y compris le week-end, pour remédier à tout incident pouvant survenir du fait des travaux est :

Mme MUSELET Johanna 07 49 70 22 69

Article 20 : La présente autorisation ne concerne que la voirie communale. Pour les réseaux divers, le permissionnaire devra adresser des D.I.C.T. aux services publics concernés : SDEI, France Télécom, ERDF, GRDF, BRL... (Liste non limitative).

Article 21 : La somme due au titre de l'occupation du domaine public est calculée comme suit :

	<u>TARIFS</u>	<u>CHANTIER</u>
<u>FERMETURE DE RUE, DE CHEMIN, DE ROUTE</u>	6.00€	<u>6.00€</u>

Le demandeur devra donc s'acquitter de la somme de **6 euros** au titre de l'occupation du domaine public.

Article 22 : Le permissionnaire pourra être poursuivi pour contravention de voirie s'il ne se conforme pas aux prescriptions imposées.

Article 23 : Madame la Directrice Générale des Services veillera à la bonne exécution du présent arrêté.

Article 24 : La communauté de brigades territoriales de Gendarmerie de Calvisson / Sommières et la Police Municipale de Clarensac sont chargées, chacune en ce qui la concerne, de l'application du présent arrêté qui sera publié et affiché.

Article 25 : Ampliation sera adressée :

- Au permissionnaire
- À la Gendarmerie de Calvisson / Sommières

Date et signature du demandeur :

Fait à Clarensac le 20 octobre 2022
André OLIVÉ
Adjoint aux Voiries, Mobilité et Travaux
Par délégation n°231-2020 en date du 28/05/2020



LE MAIRE

- CERTIFIE sous sa responsabilité le caractère exécutoire de cet acte
- INFORME que le présent arrêté peut faire l'objet d'un recours pour excès de pouvoir
Devant le Tribunal Administratif dans un délai de deux mois à compter de la présente

Notifié le :



 Liberté • Égalité • Fraternité RÉPUBLIQUE FRANÇAISE Ministère chargé des transports	<h2 style="margin: 0;">Demande d'arrêté de police de la circulation</h2> <p style="margin: 0;">Code de la route L411-1 à L411-7 Code général des collectivités territoriales L2213-1 à L2213-6.1</p> <h3 style="margin: 0;">Gestionnaires des réseaux routiers</h3>	 N° 14024*01
---	---	--

Le demandeur			
Particulier <input type="checkbox"/>	Service public <input type="checkbox"/>	Maître d'œuvre ou conducteur d'opération <input type="checkbox"/>	Entreprise <input checked="" type="checkbox"/>
Nom : <u>MUSELET</u> Prénom : <u>Johanna</u>			
Dénomination : <u>IMC TELECOM</u> Représenté par :			
Adresse Numéro : Extension : Nom de la voie : <u>316 Chemin de Galicante</u>			
Code postal <u>30128</u> Localité : <u>GARONS</u> Pays : <u>FRANCE</u>			
Téléphone <u>0749702269</u> Indiquez l'indicatif pour le pays étranger :			
Courriel : <u>dict-da@imc-telecom.fr</u>			
Si le bénéficiaire est différent du demandeur			
Nom : Prénom :			
Adresse Numéro : Extension : Nom de la voie :			
Code postal Localité : Pays :			
Téléphone Indiquez l'indicatif pour le pays étranger :			
Courriel :			

Localisation du site concerné par la demande			
Voie concernée : Autoroute n° Route nationale n° Route départementale n° Voie communale n°			
Hors agglomération <input type="checkbox"/> En agglomération <input type="checkbox"/>			
Point de Repère (PR) routier d'origine d'application : + <input type="checkbox"/> Point de Repère (PR) routier de fin d'application : + <input type="checkbox"/>			
Adresse Numéro : Extension : Nom de la voie : <u>3 CHEMIN DE SAINT-ROMAN,</u>			
Code postal <u>30870</u> Localité : <u>Clarensac</u>			

Nature et date des travaux	
Permission de voirie antérieure : Oui <input type="checkbox"/> Non <input type="checkbox"/> Si oui indiquer la référence :	
Description des travaux : <u>Travaux de réfection pour Enedis Nous demandons 15 jours en cas de décalage du chantier mais les travaux ne durent qu'un jour dans la période demandée (le 21/11/2022). En cas de besoin de complément d'information vous pouvez me joindre au 0749702269. Johanna MUSELET</u>	
Date prévue de début des travaux : <u>21/11/2022</u>	Durée des travaux (en jours calendaires) : <u>1</u>

Réglementation souhaitée			
Durée de la réglementation (en jours calendaires) <u>15</u>		Date de début de réglementation <u>21/11/2022</u>	
Restriction sur section courante <input type="checkbox"/>		Restriction sur bretelles <input type="checkbox"/>	
Sens de circulation concerné : Deux sens de circulation <input type="checkbox"/>		Sens des Points de Repères (PR) croissants <input type="checkbox"/>	
Sens des Points de Repères (PR) décroissants <input type="checkbox"/>		Fermeture à la circulation <input type="checkbox"/>	
		Basculement de circulation sur chaussée opposée <input checked="" type="checkbox"/>	
Circulation alternée : Par feux tricolores <input type="checkbox"/>		Manuellement <input checked="" type="checkbox"/>	
Restriction de chaussée :			
Neutralisation de la bande d'arrêt d'urgence (BAU) <input type="checkbox"/>		Empiètement sur chaussée <input type="checkbox"/> largeur de voie maintenue	
Suppression de voie <input type="checkbox"/> nombre de voie(s) supprimée(s)			

Interdiction de :

Circuler

Véhicules légers
poids lourds

Stationner

véhicules légers
poids lourds

Dépasser

véhicules légers
poids lourds

Vitesse limitée à : km/h

Itinéraire de déviation (à préciser par sens) :

.....
.....
.....

Autres prescriptions :

.....
.....
.....

La pose, le maintien ou le retrait de la signalisation spécifique au chantier sont effectués par :

Le demandeur Une entreprise spécialité

Nom : Prénom :

Dénomination : Représenté par :

Adresse Numéro : Extension : Nom de la voie :

Code postal Localité : Pays :

Téléphone : Indiquez l'indicatif pour le pays étranger :

Courriel :

Pièces jointes à la demande

Afin de faciliter la compréhension et l'instruction du dossier, la demande d'arrêté est accompagnée d'un dossier comprenant :

Une notice détaillée avec notamment l'évaluation de la gêne occasionnée au usagers

Plan de situation 1/10 ou 1/20 000^{ème} Plan des travaux 1/200 ou 1/ 500^{ème} Schéma de signalisation

Itinéraire de déviation 1/2 000 ou 1/5 000^{ème}

J'atteste de l'exactitude des informations fournies

Fait à : garons

Le :20/10/2022

Nom : DJEBAILI Prénom : Zohra Qualité :

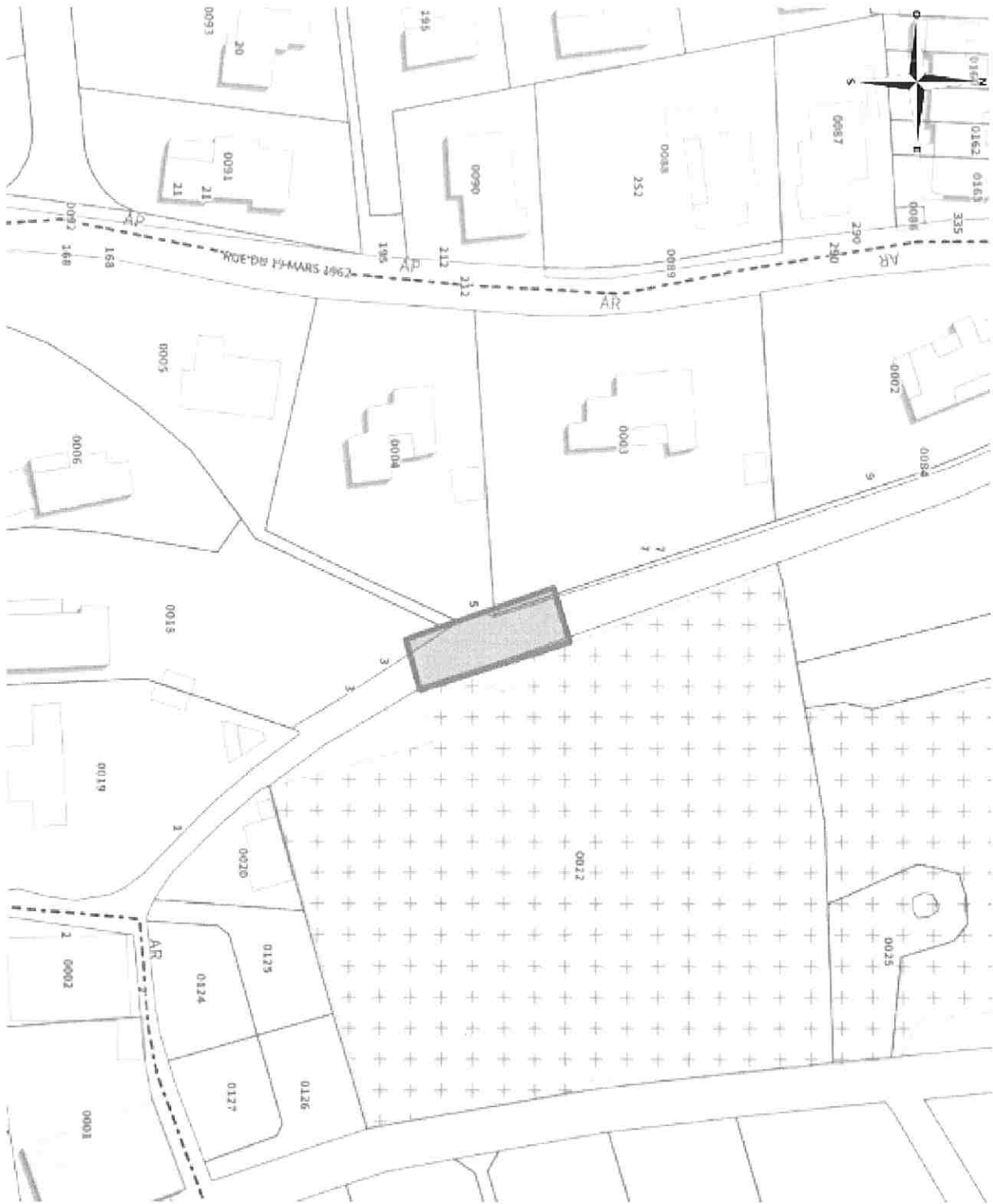

Coordonnées : <gml:Polygon srsName="EPSG:4171"><gml:exterior><gml:LinearRing><gml:posList srsDimension="2">4.215877 43.829132 4.21599 43.829157 4.216089 43.828931 4.215985 43.82891 4.215877 43.829132</gml:posList></gml:LinearRing></gml:exterior></gml:Polygon>